

## **Prosper Basic Upgrade 2007**

# **Příručka uživatele**

verze 7Xpa01

## Obsah

<b>1.OBECNÉ .....</b>	<b>3</b>
1.1.Export tiskových sestav.....	3
1.2.E-mailování tiskových sestav.....	4
<b>2.MODUL ÚČETNICTVÍ.....</b>	<b>5</b>
2.1.Dynamické součty hlavní knihy.....	5
2.2.Nová definice tisku přijatých faktur.....	5
2.3.Saldokonto je nyní kompletní.....	6
2.4.Elektronické bankovníctví pro Citibank, a.s.....	6
2.5.Saldokonto zobrazuje měnu na tiskových výstupech.....	8
2.6.Saldokontní informace k dispozici ihned.....	8
2.7.Nevyrovnané doklady v rozhraní snadno a rychle.....	9
2.8.Aktualizované výkazy rozvahy a výsledovky.....	9
2.9.Upomínky a příkazy k úhradě pročistí uzávěrka.....	10
2.10. Analýza zakázek.....	10
<b>3.MODUL FINANCE.....</b>	<b>11</b>
3.1.Měna v závazcích a pohledávkách.....	11
3.2.Nové tiskové sestavy upomínek.....	11
3.3.Odběrní místa u tisku zahraničních faktur.....	11
<b>4.MODUL PRODEJ A SKLAD.....</b>	<b>12</b>
4.1.Systémová změna.....	12
4.2.Skladové pohyby bez počátečních stavů.....	12
4.3.Nové (upravené) tiskové sestavy.....	12
<b>5.MODUL MAJETEK.....</b>	<b>13</b>
5.1.Přehled budoucích odpisů včetně střediska.....	13
5.2.Sestavy lze tvořit za zodpovědnou osobu.....	13
5.3.Tisk evidenčních protokolů karet majetku.....	14

## 1. Obecné

### 1.1. Export tiskových sestav

V návaznosti na již dlouholetou vlastnost, možnosti exportu dat, máte nyní možnost exportovat data nejen jako sestavu, kterou vidíte na obrazovce, ale i jako sestavu jejíž obsahem jsou zdrojová data, tj. bez grafického formátování. Tato forma zjednoduší práci s daty po exportu do tabulkového procesoru.

Export do tabulkového nebo textového procesoru bylo sjednoceno pod jednu nabídku a to „Export“. Tato volba Vás dále provede průvodcem exportu.

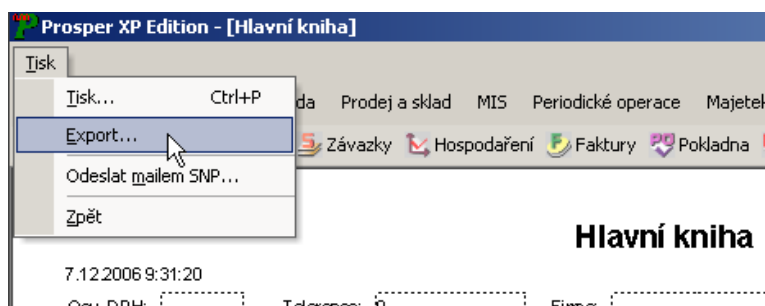

#### 1. krok průvodce exportem – volba typu expotu

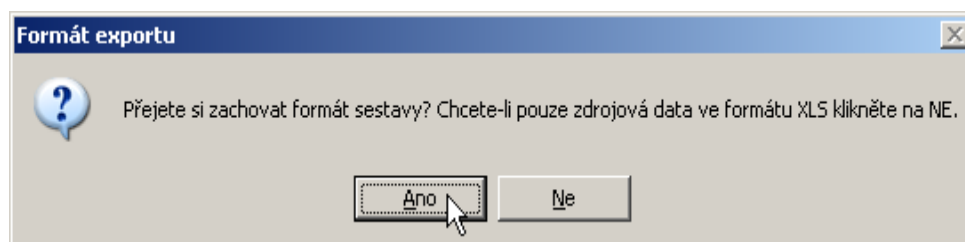

#### 2. krok průvodce exportu – volba výstupního formátu

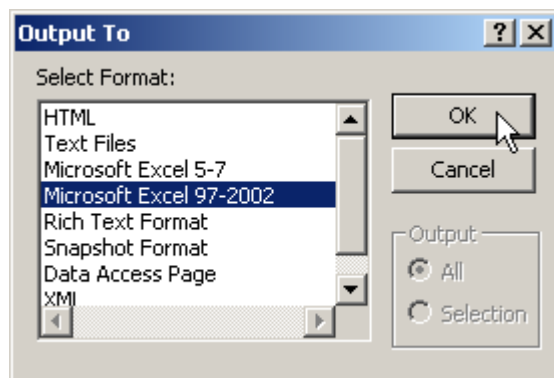

## 1.2. E-mailování tiskových sestav

Stejně jako export dat, tak i zde se jedná o export sestavy se zachovaným grafickým formátem a automatickým přidáním sestavy do emailové zprávy. Příloha má formát SNP (snapshot) a pro otevření této přílohy musí mít příjemce dostupný program „Snapshot Viewer“. Ke stažení na stránkách [www.microsoft.cz](http://www.microsoft.cz).

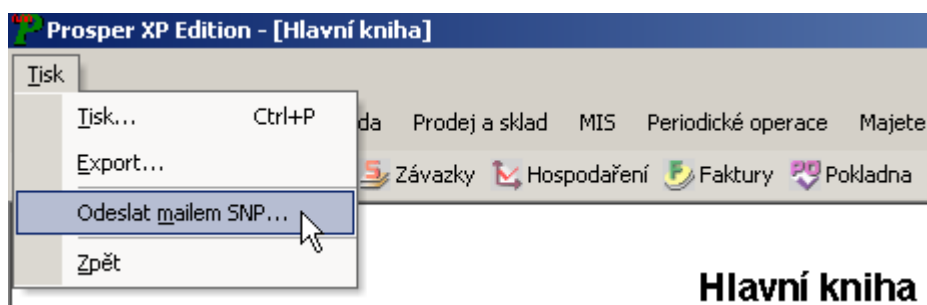

### Hlavní kniha

Pro použitelnost této funkce budeme muset mít na pracovní stanici nastevený e-mailový program, např. MS Outlook Express, Mozilla Thunderbird, aj.

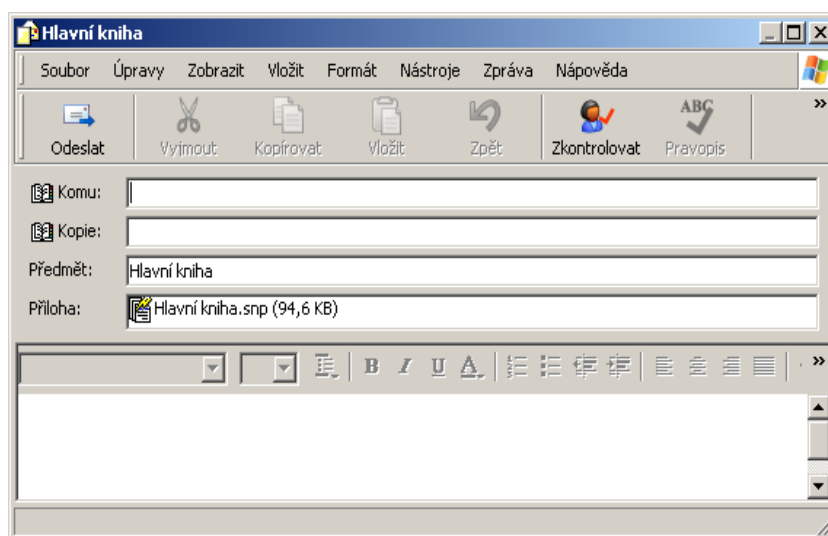

## 2. Modul ÚČETNICTVÍ

### 2.1. Dynamické součty hlavní knihy

Součty v přehledu hlavní knihy nyní aktualizují dle aktuálního filtr, již není nutné po každém odfiltrování klikat na součtové tlačítko.

Č dokladu	Druh	Datum	Účet	Středisko	Má dáti Kč	Dal Kč	Popis	Za
0	BA	26.7.04	221100	0000		56 456,00	poplatek bance	
1	PS	1.1.02	022000	0000	395 871,20		počáteční stavy	
1	PS	1.1.02	082000	0000		126 360,10	počáteční stavy	
1	PS	1.1.02	211100	0000	100 575,70		počáteční stavy	
1	PS	1.1.02	221100	0000	447 677,50		počáteční stavy	
1	PS	1.1.02	311000	0000	177 189,60		počáteční stavy	
<b>Celkem:</b>					8 640 733,64	8 444 905,30	<b>195 828,3400</b>	

### 2.2. Nová definice tisku přijatých faktur

Byla přidána definice tisku "Řádkový seznam za DIČ (cizí měny)".

**Tisk seznamu**

**Forma tisku:**

- Doklady bez cizích měn
- Kniha faktur
- Řádkový seznam (bez cizích měn)
- Řádkový seznam (cizí měny)
- Řádkový seznam za DIČ (cizí měny)**

**Tisknout:**

- označený řádek
- zobrazený seznam**

**Tisknout na:**

- Tiskárnu
- Obrazovku

**Tisknout:**  Hlavičky dokladů  Celé doklady

OK Zrušit

### 2.3. Saldokonto je nyní kompletní

Sumární saldokonto umožní zobrazit vyrovnané a nevyrovnané saldokonto, tj. zobrazit např. všechny saldokontní zápisy za zákazníka.

**Sumární saldokonto (stat. saldo:)**

Saldo:  Změnit var. symbol na:

Zobrazit:  V cizí měně:  Firma:

Tolerance:  Nerozlišovat MD a D:

Var. symb:

		Má dáti Kč	Dal Kč	Rozdíl	MD v cizí měně
	311100	191 368,00		191 368,00	
<b>1</b>	311000	98 789,00		98 789,00	
<b>114</b>	321000		5 326,60	-5 326,60	

### 2.4. Elektronické bankovníctví pro Citibank, a.s.

Rozšíření podporovaných bank pro elektronické zpracování bankovních výpisů a hromadných příkazů k úhradě o Citibank, a.s.. Seznam podporovaných bank:

Živnostenská banka a.s., ČSOB - Československá obchodní banka a.s., Česká spořitelna a.s., Volksbank CZ a.s., HVB Bank Czech Republic, a.s., Raiffeisenbank a.s., Creditanstalt a.s., eBanka, a.s., GE Money Bank, a.s., ABN Amro Banka, Citibank, a.s.

#### Základní nastavení:

V menu Konfigurace / Údaje o uživateli programu ... je nutné nastavit „parametry pro homebanking“ (viz obrázek). Jednotlivé parametry jsou k vyčtení ze smlouvy pro elektronický platební styk s bankou.

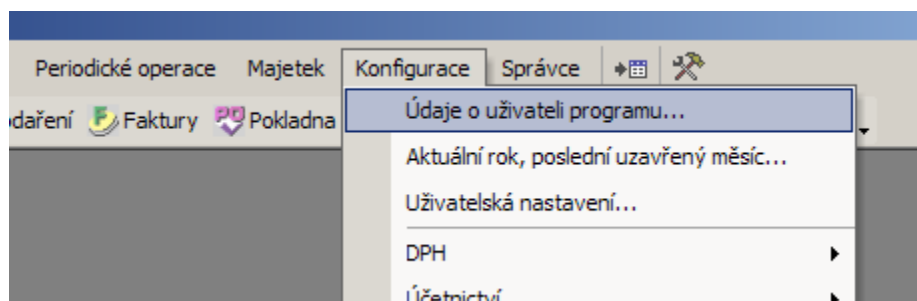

**Peněžní ústav:**

Pořadí	název	číslo účtu	účet
▶ 0	Moje Banka	215289-215/0100	221100
* 0			

**Doplňující údaje:**

Adresa banky: Adresa banky  
 IBAN: 123456789123456789  
 S.W.I.F.T.: CZSWIFT

**Parametry pro homebanking:**

Zkratka klienta: Testovací klient  
 Číslo klienta: 1234654654    Kód pevná část: 234  
 Počátek úč. souboru: 123    Číslo pobočky: 010  
 Konec úč. souboru: 124    Směrový kód banky: 0100

*Tyto parametry nastavujte pouze pokud budete využívat formát souborů KPC resp. GPC. Tyto formáty v současné době používá Komerční banka, IPB a nově také Česká spořitelna (25.9.1998).*

### Výběr použité banky pro elektronické bankovníctví:

V menu Konfigurace / Uživatelská nastavení ... záložka „Systém“ vyberte zvolenou banku pro elektronický platební styk.

**Důležité:** Po změně (doplnění) údajů je nutné aktualizovat systémové údaje, menu Správce / Obnovit systémové údaje ...

## 2.5. Saldokonto zobrazuje měnu na tiskových výstupech

Jednotlivé saldokontní sestavy zobrazují měnu.

### Saldokonto za jednotlivé firmy

demodata

Dal Kč	Rozdíl	MD v cizí měně	D v cizí měně	Rozdíl	Měna	Datum splatnosti
,00	0,00	44 300,00	0,00	0,00	0,00 C.ZK	16.12.99
<b>,00</b>	<b>0,00</b>	<b>44 300,00</b>	<b>0,00</b>	<b>0,00</b>	<b>0,00</b>	
,00	45 648,75	-45 648,75	0,00	46 250,00	-46 250,00 skk	22.2.00
<b>,00</b>	<b>45 648,75</b>	<b>-45 648,75</b>	<b>0,00</b>	<b>46 250,00</b>	<b>-46 250,00</b>	

### Saldokonto

demodata

Rozdíl	MD v cizí měně	D v cizí měně	Rozdíl	Měna	Datum splatnosti
44 300,00	0,00	0,00	0,00	0,00 C.ZK	16.12.99
45 400,20	0,00	0,00	0,00	0,00 C.ZK	12.12.99
44 498,60	0,00	0,00	0,00	0,00 C.ZK	27.11.99
-45 648,75	0,00	46 250,00	-46 250,00	skk	22.2.00
<b>88 550,05</b>	<b>0,00</b>	<b>46 250,00</b>	<b>-46 250,00</b>		

## 2.6. Saldokontní informace k dispozici ihned

Informace o zůstatku za variabilní symbol saldokontních účtů jsou k dispozici automaticky v momentě přechodu na příslušný řádek. Tato funkce je dostupná na všech dokladech.

Účet	Má dáti Kč	Dal Kč	Popis	Zakázka	Výkon	Var. s
321000	305 985,00	0,00	úhrady faktur			961205
321000	2 100,60	0,00	úhrady faktur			971536
311000	0,00	5 466,60	úhrady faktur			225
*	0,00	0,00				

## 2.7. Nevyrovnané doklady v rozhraní snadno a rychle

V rozhraní hlavní knihy je možno přímo zobrazit pouze nevyrovnané doklady použitím standardního filtru.

Číslo dokladu	Druh dokladu	Účet					
2005	F2	26.7.2004	26.7.2004	343022	0100	0,00 Kč	264,00 Kč DPH
2005	F2	26.7.2004	26.7.2004	311100	0100	1 464,00 Kč	0,00 Kč FV -
2005	F2	26.7.2004	26.7.2004	604000	0100	0,00 Kč	1 200,00 Kč SP -

## 2.8. Aktualizované výkazy rozvahy a výsledovky

Tato verze obsahuje aktualizaci tiskových sestav výkazů rozvahy a výsledovky pro finanční úřad.

Nahrání aktuálních definic výše zmíněných výkazů je nutné provést import z datové šablony definic pomocí průvodce importem. Průvodce naleznete v menu „Účetnictví/Ostatní/Import definic ...“

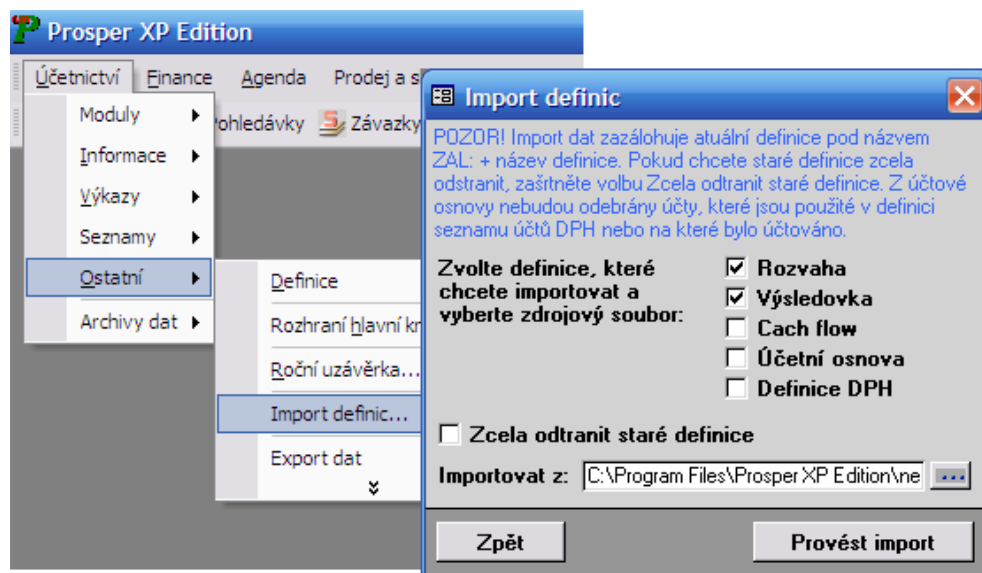

Aktuální definice jsou uloženy v datové šabloně „new.uct“, kterou si dohledáte pomocí ikony na řádku „Importovat z:“. Standardně se po instalaci tento soubor nachází v adresáři „C:\Program Files\Prosper XP Edition\new.uct“.

Pokud máte Prosper nainstalovaný v jiném adresáři (jiné cestě), tak zvolte cestu do vámi zvoleného adresáře.

## 2.9. Upomínky a příkazy k úhradě pročístí uzávěrka

Při provedení účetní roční uzávěrky jsou do nového roku přenášeny pouze upomínky a příkazy z archivu, na které je otevřené saldokonto. Archivy jsou tak přehlednější a vždy pouze pro aktuální rok. Tento krok se provádí pouze při provedení prvního kroku uzávěrky.

## 2.10. Analýza zakázek

Evidence zakázek je rozšířena o datum ukončení zakázky a následně je možné v analýze zakázek dle tohoto data filtrovat. Společně s tímto filtrem je zde možné nově filtrovat dle stavu zakázek.

The screenshot shows a window titled "Analýza zakázek". It features a toolbar with icons for print, currency (0.00), zoom, and other functions. Below the toolbar are input fields for "Datum od:", "do:", and "Stav:". A table with columns "Kód zakázky", "Název zakázky", "Středisko", "Suma Má dáti Kč", "Suma Dal Kč", and "Datum ukončení" is visible. At the bottom, there is a "Celkem:" label and a "Record:" section with navigation buttons.

### 3. Modul FINANCE

#### 3.1. Měna v závazcích a pohledávkách

Stejně jako v saldokontních sestavách v modulu Účetnictví, tak i v modulu Finance byly přehledy rozšířeny o zobrazení příslušné měny u saldokontních položek.

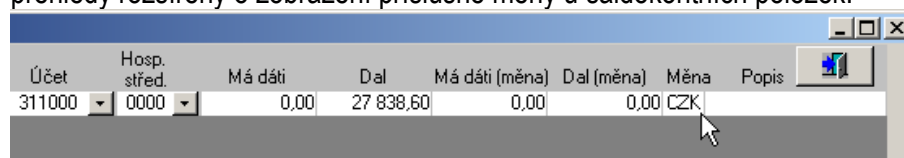

Účet	Hosp. střed.	Má dáti	Dal	Má dáti (měna)	Dal (měna)	Měna	Popis
311000	0000	0,00	27 838,60	0,00	0,00	CZK	

#### 3.2. Nové tiskové sestavy upomínek

Tiskové sestavy upomínek a penalizačních faktur byly rozšířeny o sestavy bez kontaktních osob (načítány z adresáře, kontaktní osoba).

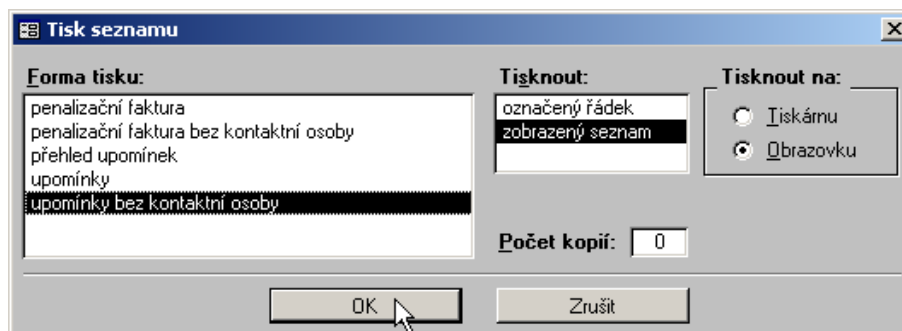

**Tisk seznamu**

**Forma tisku:**

- penalizační faktura
- penalizační faktura bez kontaktní osoby
- přehled upomínek
- upomínky
- upomínky bez kontaktní osoby

**Tisknout:**

- označený řádek
- zobrazený seznam

**Tisknout na:**

Tiskárnu

Brazovku

Počet kopií: 0

OK Zrušit

#### 3.3. Odběrní místa u tisku zahraničních faktur

Tisk zahraničních faktur byl rozšířen o odběrní místa pro všechny jazykové mutace.

## 4. Modul PRODEJ A SKLAD

### 4.1. Systémová změna

Kód produktu (zboží) byl rozšířen z 15-ti místného na 18-ti místný kód.

### 4.2. Skladové pohyby bez počátečních stavů

Pro zobrazení sestav v přehledu skladových pohybů bez počátečních stavů naleznete rozšířeném filtru systémový výraz (filtr) „Bez počátečních stavů“.

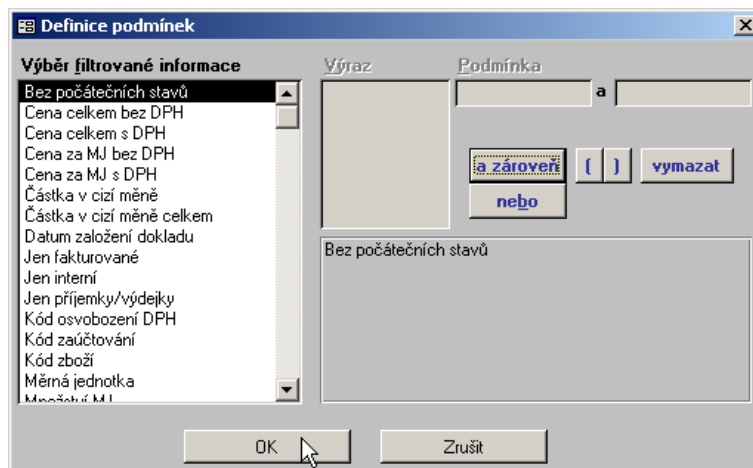

### 4.3. Nové (upravené) tiskové sestavy

Přehled skladových pohybů tiskne i odkazna číslo a druh dokladu.

**Přehled skladových pohybů**

7.12.2006 19:15:04

Dokladová řada:  Od:  do:  Sklad:

Doklad	Kód zboží	Popis zboží	Množství MJ	MJ	Cena za MJ bez DPH	Celkem bez DPH	Sazba DPH
1 / PR;	940002-54455678	Bigtower	5	ks	1 181,25 Kč	5 906,25	22
1 / PR;	940003	Miditower ATX	3	ks	1 680,63 Kč	5 041,89	22
1 / PR;	940004	Desktop	3	ks	783,75 Kč	2 351,25	22

Tisk zahraničních faktur byl rozšířen o odběrní místa pro všechny jazykové mutace.

## 5. Modul MAJETEK

### 5.1. Přehled budoucích odpisů včetně střediska

V přehledu budoucích účetních i daňových odpisů je nyní zobrazeno středisko s možností filtrování.

Inventární číslo	Popis	Období odpisu	Odpis	HS
Os0-2r-Rovn	Test7 notebooksdfsf	1.1.2003 - 31.1.2003	1 000,00	0000
Os0-3r-Rovn	test6 inventář	1.1.2003 - 31.1.2003	572,00	0000
Os5-30r-Rovn	Test5 AdminBudova	1.1.2003 - 31.1.2003	10 000,00	0000

### Přehled budoucích odpisů

Druh majetku:	Inventární číslo	Popis	Období odpisu	HS

Druh majetku	Inventární číslo	Popis	Období odpisu	HS	Daňový odpis
Os1-4r-Rovn	test1	PC s přísl.	1.4.2005 - 30.4.2005	0000	
Os1-4r-Rovn	test1	PC s přísl.	1.8.2004 - 31.8.2004	0000	
Os1-4r-Rovn	test1	PC s přísl.	1.9.2004 - 30.9.2004	0000	

### 5.2. Sestavy lze tvořit za zodpovědnou osobu

Přehled majetku lze filtrovat za zodpovědnou osobu.

Popis	Datum zařazení	HS	Pořizovací cena daňová	Daňové odpisy	Účetní odpisy	Celkové navýšení
<sdfsf	1.10.2002	0000	24 000,00	22,00	3 000,00	

### 5.3. Tisk evidenčních protokolů karet majetku

Z přehledu majetku lze přímo vytisknout protokol o zařazení do evidence nebo vyřazení z evidence.

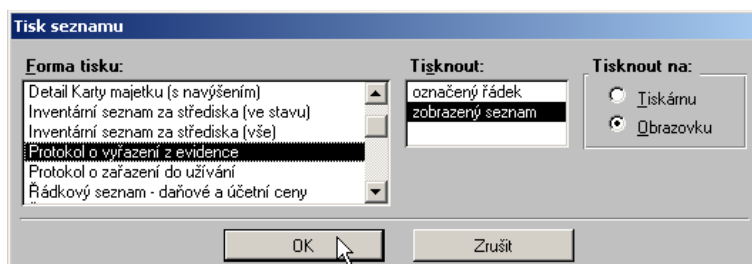

#### Protokol o zařazení drobného majetku do užívání

Firma:  
 Číslo: Test7                      Název: **notebooksdf sdf**  
 Kód                                      Klasif.  
    Umístění:

Popis:

#### Protokol o vyřazení drobného majetku z evidence

Firma:  
 Číslo: Test7                      Název: **notebooksdf sdf**  
 Kód                                      Klasif.  
    Umístění:

Popis:

Vypracoval: tým sw4people.cz